

**Gyors Telepítési
Útmutató
Vodafone K4510-Z
USB Stick**



vodafone

Üdvözöljük

a mobil kommunikáció világában

- 1 Üdvözet
- 2 Az USB Stick telepítése
- 3 Az alkalmazás elindítása
- 4 Csatlakozás – Normál ablak
- 5 Beállítások – Speciális ablak
- 6 SMS üzenettovábbítás
- 8 SMS kapcsolatok
- 9 USB Stick LED lámpa
- 9 Jelerősség
- 10 Útmutatás és tanácsadás
- 12 Szójegyzék

Üdvözet

Az új **Vodafone Mobile Broadband USB Stick** lehetővé teszi a számítógép internethez történő csatlakoztatását a Vodafone ngy sebességű mobiltelefon-hálózatán keresztül.

Web-böngészés

Elérhetővé válik a **web** és bármely más internetszolgáltatás ott, ahol mobiltelefon-hálózat található.

Emailek letöltése

A fontos **emailek** azonnal eléri, bármerre is jár. Vállalati és személyes e-mailjeit egyaránt letöltheti, és a web alapú email szolgáltatásokat (pl. Hotmail) is igénybe veheti.

SMS üzenetek küldése és fogadása

Küldhet és fogadhat **SMS üzeneteket** közvetlenül a számítógépről. Az SMS alkalmazással egyszerűen megtekintheti az üzeneteket, újakat írhat és a kapcsolatokat rendezheti.

Rendszerkövetelmények

Az USB Stick és a Vodafone Mobile Broadband alkalmazás használatához az alábbiakra van szüksége:

- Microsoft® Windows® 7, Windows Vista™ (SP2 javasolt), Windows® XP SP3 operációs rendszert futtató PC-re, vagy Mac OS® X 10.4.11 (Intel®) esetleg 10.5.8 vagy újabb operációs rendszert futtató Apple Mac számítógépre. 10.6.4 vagy újabb a javasolt - a 10.4.11 verziót PowerPC számítógépen nem támogatja a rendszer.
- Legalább 100 MB szabad lemezterület és 256 MB RAM
- Egy USB aljzat
- Rendszergazda jogok a számítógépen.

Az USB Stick telepítése

- Húzza le az USB Stick hátlapját, és az ábra szerint helyezze be a SIM kártyát. Ha MicroSD memóriakártyát használ a Stick eszközzel (hogy lehetővé tegye az eszköz flash memóriaként történő alkalmazását), az ábra szerint helyezze be a kártyát.

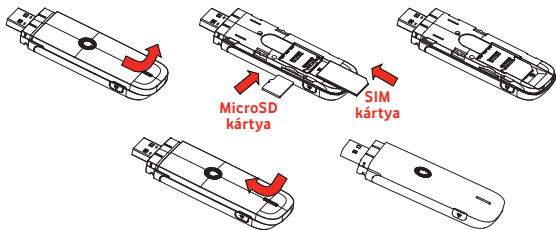

- Szilárdan csatlakoztassa az USB Stick-et a számítógép USB portjához.

Az alkalmazás elindítása



A szoftver első futtatásakor általában az USB Stick lesz az alapértelmezett eszköz. Ha mégsem az, akkor kattintson az „Eszközők” nézetre, és ott válassza az USB Stick-et.

Microsoft Windows számítógépeken

Az USB Stick első alkalommal történő csatlakoztatása esetén a telepítésnek automatikusan le kell zajlania. Ha a telepítési folyamat valamely okból nem kezdődik el, az egér jobb gombjával kattintson a VMB Lite 10.x.x.x meghajtóra a Sajátgép menüben (Windows Vista esetén Start menü), majd válassza a Bőngészés (Tallózás) menüpontot, és duplán kattintson a **setup_vmb_lite.exe** fájlra az USB Stick eszközön. Kövesse a képernyőn megjelenő utasításokat.

Az USB Stick telepítése eltarthat néhány percre, azonban amint a telepítés befejeződik, a Vodafone Mobile Broadband Lite alkalmazás automatikusan elindul. Ha a program valamely okból nem indul el, válassza a **Vodafone Mobile Broadband** elemet a Windows Start menüjéből.

Mac OS X számítógépeken

Amikor először csatlakoztatja az USB Stick-et, az szabványos Vodafone Mobile Broadband lemezként jelenik meg az Asztalon. Húzza át a Vodafone Mobile Broadband ikont a lemez ablakból a merevlemez Applications (Alkalmazások) mappájába.

Az alkalmazás elindításához kattintson duplán a Vodafone Mobile Broadband ikonra az Applications mappájában. Az alkalmazás elindul, azonosítja az eszközt, létrehozza a megfelelő mobilkapcsolati beállításokat, és kiválaszt egy mobilhálózatot. Amikor az alkalmazás készen áll a kapcsolódásra, a Kapcsolódás gomb elérhetővé válik.

További részletekért nyissa meg a Vodafone Mobile Broadband súgóját a Súgó menüben.

Csatlakozás – Normál ablak



- 1 Kapcsolódás/Bontás**
Csatlakozás az internetre mobiltelefon hálózaton vagy Wi-Fi kapcsolaton keresztül a web böngészéséhez vagy email használathoz
- 2 Állapot**
Az aktuális kapcsolat állapotának az ellenőrzése
- 3 SMS alkalmazás elindítása**
SMS üzenetek küldése, fogadása, kezelése és kapcsolatok
- 4 Speciális**
Átváltás Speciális nézetre részletesebb információk megjelenítésére
- 5 Súgó**
Súgó témák megjelenítése

Ahol a mobiltelefonjáról hívást tud kezdeményezni, ott mobilkapcsolatot is meg kell tudjon nyitni.

The screenshot shows a mobile phone interface with the following elements and callouts:

- 5**: Window control icons (question mark, minimize, maximize) in the top right corner.
- 1**: A blue button labeled "Kapcsolódás" (Connect) next to the signal strength indicator.
- 2**: A green antenna icon with signal waves, representing the mobile network connection.
- 4**: A red bar labeled "Vodafone Mobile Broadband Lite" and a "Speciális" (Special) button.
- 3**: An "SMS" notification icon in the bottom left corner.
- Other visible text: "Vodafone Hungary 3G", "Always Best Connected: Kikapcsol", "Nincs kapcsolat" (No connection), and a blue bar at the bottom labeled "Üzenetek" (Messages).

Beállítások – Speciális ablak



Ha megnyílik
egy kapcsolat, a
kapcsolattípus
ikon animáltan fog
megjelenni.

- 6 Alkalmazás menü**
A beállítások, támogatás és frissítések menüpontjainak megjelenítése, valamint kilépés az alkalmazásból
- 7 Nézetek**
Az egyes kapcsolatok állapotának ellenőrzése, prioritásaik beállítása, a használat ellenőrzése, eszközök és gyorsbillentyűk kezelése
- 8 Ribbon**
Menüpontok beállításainak testreszabása az egyes nézetekben
- 9 Kapcsolatok**
Az egyes kapcsolattípusok állapotának megjelenítése
- 10 Normál**
Váltás a Normál ablakra a jelenlegi kapcsolat megjelenítésére

6

7

8

9

10

Normál

Vodafone Mobile Broadband Lite

Állapot Prioritások Használati statisztika Eszközök Gyorsbillentyűk

Feltöltés Be Automatikus Súgó Beállítás segéd

LAN Mobile Wi-Fi

Always Best Connected

Kapcsolat típusok

Vodafone Mobile Broadband Lite

Always Best Connected: Kikapcsolva

LAN kapcsolat Kapcsolódva ✓

Csatlakozás Mobile mobilhálózatokhoz Vodafone Hungary 3G Nincs kapcsolat ✗

Wi-Fi kapcsolatok Nincs hálózat (3 hálózatok elérhető) Nincs kapcsolat ✗

csak rólad szól

vodafone

http://www.vodafone.hu/internet

vodafone +360036703290661 Vodafone Hungary

SMS

SMS üzenetvábbítás



Az SMS alkalmazás megnyitásához kattintson az **SMS** feliratra a Vodafone Mobile Broadband Lite ablak alsó részén található Gyorsbillentyűk sávon.

SMS küldése

Kattintson az **Új** menüpontra az SMS eszköztár bal oldali végén, ha új SMS üzenetet szeretne létrehozni.

1 Cím

Írja be a címzetteket itt, vagy válassza ki őket a Kapcsolatokból

2 Üzenet

Írja ide az üzenetet

3 Küldés

Kattintson a **Küldés** gombra az üzenet elküldéséhez

Az üzenetet fogadó személynél megjelenő szám nem a mobiltelefonról, hanem az adat-SIM kártyáról származik. Használjon egy rövid aláírást, amiből a fogadó személy megtudhatja, hogy kitől kapta az üzenetet: Beállítások/Üzenetek/Aláírás.

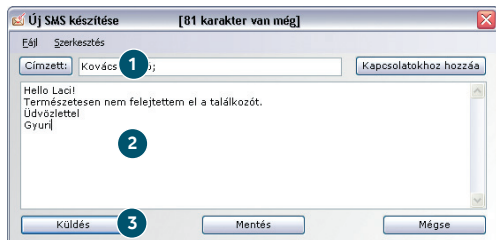

Az elküldött SMS üzeneteket a rendszer az **Elküldött üzenetek** listába menti.



SMS fogadása

Új üzenet fogadásakor egy **SMS értesítés** jelenik meg, amelyre közvetlenül tud válaszolni.

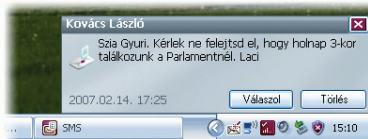

A beérkezett üzenetet elolvashatja a fő SMS ablak **Beérkezett üzenetek** között is.

Az SMS alkalmazás minden esetben fogad szöveges üzeneteket, ha van mobilhálózati lefedettség.

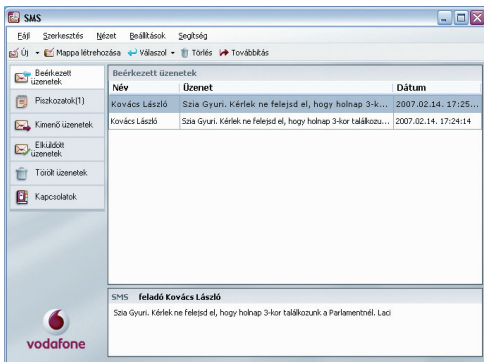

SMS kapcsolatok



Mac OS X esetén a kapcsolatok az OS X Address Book (Címjegyzék) alkalmazásába kerülnek mentésre.



A felnyíló ablakban írja be a nevet és telefonszámot. Mindig használja a nemzetközi formátumot, pl.: +3611234567.

Kattintson a **Kapcsolatok** elemre az SMS navigációs sávban a Kapcsolatok lista megnyitásához, ahol elmentheti azokat az SMS számokat, amelyeket gyakran használ névvel ellátott kapcsolatokként.

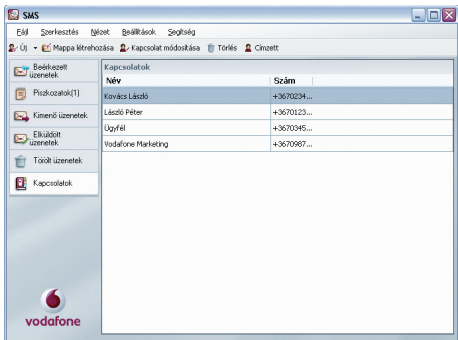

Új SMS kapcsolat

Az SMS eszköztáron az **Új** feliratú gombra kattintva megnyílik egy új kapcsolat ablak.

Kapcsolat módosítása

Név:

Szám:

USB Stick LED lámpa

A világoskék villogás néhány hálózathál nem feltétlenül jelentkezik (még elérhető 3G Szélessáv esetén sem). Ettől még kapcsolódhat a 3G Szélessávú hálózathoz.

Az USB Stick eszközön lévő LED jelzi, hogy a rendszer melyik mobilhálózatot találta meg, és hogy az USB Stick rákapcsolódott-e a hálózatra.

- Zölden villog**
GPRS hálózat található – létrejöhet a kapcsolat
- Folyamatos zöld**
Létrejött a GPRS kapcsolat
- Kéken villog**
3G hálózat található – létrejöhet a kapcsolat
- Folyamatos kék**
Létrejött a 3G kapcsolat
- Világoskéken villog**
3G hálózat található – létrejöhet a kapcsolat
- Folyamatos világoskék**
Létrejött a 3G Szélessávú kapcsolat

Jelerősség



A mobilhálózat vagy a Wi-Fi hálózat jelerősségét a Kapcsolódás gomb bal oldalán található szimbólum, valamint a Windows Értesítési Területen található ikon mutatja.

Minél több tele oszlop látható, annál jobb a jel minősége. A kapcsolat létrejöttéhez legalább egy tele oszlopnak kell lennie.

Útmutatás és tanácsadás

Ha nem találja az USB eszközt az eszköz listában

- Távolítsa el az USB Stick eszközt
- Indítsa újra a számítógépet
- Csatlakoztassa újra az USB Stick eszközt.

Ha nem található hálózat

- Változtassa meg a fizikai helyét: az épületben menjen közelebb az ablakhoz, menjen feljebb, vagy menjen ki
- (Windows) Nyissa meg a Speciális ablakot, ezen belül a Prioritások nézetet, kattintson a Ribbon Hálózat választás csoportjában a Mobil elemre, és ellenőrizze, hogy kapcsolódhat-e a listában található hálózatok valamelyikéhez
- (Mac) Válassza a Kapcsolatok elemet, nyissa meg a Mobilkapcsolatok mappát, kattintson a Hálózat választás elemre, és ellenőrizze, hogy kapcsolódhat-e a listában található hálózatok valamelyikéhez
- Lépjen kapcsolatba az Ügyfélszolgálattal és ellenőrizze, hogy az adatszolgáltatás és a roaming engedélyezve van-e az előfizetésén.

Ha nem nyitható meg kapcsolat

- Várjon néhány percet és próbálja újra a kapcsolódást. Ez a probléma legtöbbször ideiglenes, főképp, ha „631-es hibaüzenet”-ként vagy „619-es hibaüzenet”-ként jelenik meg. Ha a hiba nem szűnik meg, forduljon az Ügyfélszolgálatához
- Lépjen ki teljesen az alkalmazásból (Mac - quit (kilépés)), majd indítsa újra
- Indítsa újra a számítógépet
- (Windows) Nyissa meg a Speciális ablakot, ezen belül az Eszközök nézetet, válassza ki az eszközt, kattintson a Ribbon Hardver csoportján belül a Hordozó feliratú gombra, és válasszon egy másik beállítást, pl. „3G kizárólag”
- (Mac) Kattintson az Eszközök elemre, válassza ki az eszközt, majd válasszon egy másik beállítást a legördülő menüben, pl. „3G kizárólag”

- Ha VPN szolgáltatást (virtuális magánhálózat) használ, lépjen kapcsolatba a saját rendszergazdjával.

Ha roaming esetén probléma adódik

- Ellenőrizze, hogy manuálisan ki tud-e választani hálózatot a fentebb ismertetett „Ha nem található hálózat” módszerei segítségével, különösen akkor, ha a Mobil kapcsolatok modulban látható hálózat nem Vodafone vagy Partner hálózat
- Lépjen kapcsolatba az Ügyfélszolgálattal, és ellenőrizze, hogy a roaming engedélyezve van-e az előfizetésén.

Ha a kapcsolat állandóan GPRS és 3G között váltakozik

- Válasszon másik hordozót, pl. „3G kizárólag”, lásd az előző oldalon ismertetett „Ha nem nyitható meg kapcsolat” című részt
- Váltson vissza a normál beállításra amikor helyet változtat.

(Windows) Ha a szoftvert nem lehet telepíteni, vagy a telepítési folyamatjelző folyamatos hurokba került

- A Windows Start menüjében válassza ki a Beállítások>Vezérlőpult>Rendszer>Hardver>Eszközkezelő elemet
- Nyissa ki bővített nézetre az USB vezérlők címsort
- Kattintson az egér jobb gombjával az „USB háttértár” elemre, és válassza az „Eltávolítás” parancsot
- Ha az eszköz illesztőprogramja nem töltődik vissza, válassza a „Művelet” menüből a „Hardverváltozások keresése” menüpontot.

Ellenőrizze a szoftverfrissítési beállításokat

- Állítsa be az operációs rendszert és a többi programot úgy, hogy automatikus letöltés helyett értesítsen a szoftverfrissítésekről – különben lelassíthatja a mobilkapcsolatot, vagy túllépheti az adathasználati korlátot.

Használat jelzése

- A használat ablak az adathasználatot csak tájékoztató jelleggel jeleníti meg. Kérjük, hogy a valós adatforgalom mennyiségét a számlán ellenőrizze.

További segítséget kaphat, ha megtekinti a www.vodafone.hu/internet oldalt, vagy felhívja a Vodafone Ügyfélszolgálatot a 1270-es számon.

Szójegyzék

- 3G** UMTS (Universal Mobile Telecommunications System) néven is ismert harmadik generációs mobiltelefon szolgáltatás, ami egy nagyobb adatátviteli sebességeket nyújtó hordozó.
- 3G Szélessáv** A 3G protokoll legújabb fejlesztése.
- Adatkártya/USB Stick** Számítógépeszköz, amelyet adatkapcsolat megnyitásához használhat mobilhálózaton keresztül.
- Beépített adatkártya** Notebook számítógépbe beépített mobil adatkártya. Lehetővé teszi adatkapcsolatok létrehozását mobiltelefon-hálózaton keresztül.
- EDGE** A GPRS nagyobb sebességet nyújtó továbbfejlesztése, bár nem olyan gyors, mint a 3G Szélessáv.
- GPRS** A General Packet Radio Service (általános mobilhálózati csomagkapcsolt adatátviteli protokoll) egy a GSM-re épülő, de annál nagyobb sebességet nyújtó adatátviteli szolgáltatás.
- GSM** A Global System for Mobile Communication azaz a mobilkommunikáció globális rendszere.
- Hordozó** Mobilhálózaton történő adatátviteli kommunikációs módszer, pl. 3G Szélessáv, HSPA, 3G stb.
- HSPA** High-Speed Packet Access, azaz nagysebességű csomagkapcsolt adatátviteli protokoll, a 3G továbbfejlesztése, ami tartalmazza a HSUPA (feltöltés) és HSDPA (letöltés) irányú adatforgalmat.
- HSUPA** High-Speed Uplink Packet Access, azaz feltöltés irányú nagysebességű csomagkapcsolt adatátviteli protokoll.
- Roaming** Mobil készülékét más olyan mobilszolgáltató hálózatán is használhatja, akivel a szolgáltató roaming szerződést kötött, legyen az a saját országában vagy külföldön.
- Saját hálózat** Annak a mobilszolgáltatónak a hálózata, akitől a SIM származik.
- SIM** A SIM (előfizető azonosító modul) egy bélyeg nagyságú mikrochip, amelyet a mobil előfizetői szerződéssel együtt kapott meg. A kártyának aranyozott érintkezők találhatóak az egyik oldalán.

A Mobile Broadband kifejezés a „madarak” grafikával együtt a GSMC Limited márkavédjegye.



C € 1588

© Vodafone 2011. A Vodafone név és a Vodafone logók a Vodafone Group márkanevei. Egyéb itt említett termékek és cégnevek az illető tulajdonosok védjegyei lehetnek.

Termékkód:
K4510-Z VMBLite 10.x.03/11_hu_HU

